

Dades Generals

Gestora: CAIXA ENGINYERS GESTIÓ SGIC

Dipositari: CAIXA D'ENGINYERS

SAU Grup Gestora: CAIXA D'ENGINYERS

Grup Dipositari: CAIXA D'ENGINYERS

Auditor: Deloitte, S.L.

Ràting dipositari: n.d.

Fons per compartiments: NO

El present informe, juntament amb els últims informes periòdics, està disponible per mitjans telemàtics a www.cnmv.es. L'Entitat Gestora atindrà les consultes dels clients, relacionades amb les IIC gestionades a: c/ Potosí 22, 08030 Barcelona

Correu electrònic: atencioalsoci@caixa-enginyers.com

Així mateix, compta amb un departament o servei d'atenció al client encarregat de resoldre les queixes i reclamacions. La CNMV també posa a la seva disposició l'Oficina d'Atenció a l'Inversor (902 149 200, e-mail: inversores@cnmv.es).

Informació Fons

Data de registre: 11/06/1997

1. Política d'inversió i divisa de denominació

Categoria

Divisa de denominació

Tipus de Fons: Fons que pren com a referència un índex

EUR

Vocació Inversora: Renda Fixa Mixta Euro

Perfil de risc: Baix-Mitjà

Descripció general

La gestió del fons està encaminada a seguir una política d'inversió d'acord amb la seva vocació de Renda Fixa Mixta Euro. La cartera es compondrà d'inversions en renda fixa i, fins a un 30%, en renda variable, segons les circumstàncies del mercat i l'economia en general.

En principi, el 75% de la cartera es materialitzarà en renda fixa, principalment en deute públic de la Zona Euro i renda fixa privada. Les emissions que componen la cartera tindran una qualificació creditícia mínima de B, encara que sempre hi haurà un 70% dels actius amb ràting A o superior, mentre que la durada màxima serà de 4 anys.

Els actius expressats en una moneda diferent a l'euro no podran superar el 5%.

Operativa en instruments derivats

El fons té previst operar amb instruments derivats, negociats tant en mercats organitzats com en OTC, amb finalitat de cobertura i inversió. Els compromisos pel conjunt d'operacions no podrà superar el patrimoni de la IIC.

Una informació més detallada sobre la política d'inversió del fons es pot trobar en el seu fullet informatiu.

2. Dades econòmiques

2.1. Dades generals

Quan no existeixi informació disponible les corresponents cel·les apareixeran en blanc.

	Període Actual	Període Anterior
Nre. de participacions	1.307.099,66	1.113.185,12
Nre. de partícips	843	753
Beneficis bruts distribuïts per participació (EUR)		
Inversió mínima (EUR)	6,00	

Comissions aplicades en el període, sobre patrimoni mitjà	% efectivament cobrat		Base de càlcul	Sistema d'imputació
	Període	Acumulada		
Comissió de gestió	0,98	1,90	patrimoni	al fons
Comissió dipositari	0,10	0,19	patrimoni	

Distribueix dividends? NO

Data	Patrimoni fi de període (milers d'EUR)	Valor liquidatiu fi del període
Període de l'informe	11.183	8,5553
2008	9.972	7,9125
2007	25.371	9,0439
2006	24.610	8,8829

	Període Actual	Període Anterior	Any Actual	Any Anterior
Índex de rotació de la cartera (%)	0,17	0,29	0,46	0,30
Rendibilitat mitjana de la liquiditat (% anualitzat)	0,70	2,58	1,64	4,28

Nota: El període es refereix al trimestre o semestre, segons escaigui. En el cas d'IIC el valor liquidatiu de les quals no es determini diàriament, aquesta dada i la de patrimoni es refereixen a les últimes disponibles.

2.2. Comportament

Quan no existeixi informació disponible les corresponents cel·les apareixeran en blanc.

A) Individual

Rendibilitat (% sense anualitzar)

	Acumulat 2009	Trimestral				Anual			
		Actual	3r 2009	2n 2009	1r 2009	2008	2007	2006	2004
Rendibilitat	8,12	0,66	5,33	5,03	-2,91	-12,51	1,81	4,08	3,40
Rendibilitat Índex referència	13,97	1,74	7,75	7,61	-3,36	-15,65	3,75	5,33	6,56
Correlació	0,89	0,89	0,92	0,90	0,90	0,90	0,92	0,87	0,84

Rendibilitats extremes(i)	Trimestre Actual		Últim any		Últims 3 anys	
	%	Data	%	Data	%	Data
Rendibilitat mínima (%)	-0,82	26/11/2009	-1,14	05/03/2009	-2,12	15/09/2008
Rendibilitat màxima (%)	0,63	01/12/2009	1,05	10/03/2009	1,46	13/10/2008

(i) Només s'informa per a les classes amb una antiguitat mínima del període sol·licitat i sempre que no s'hagi modificat la seva vocació inversora.

Es refereix a les rendibilitats màximes i mínimes entre dos valors liquidatius consecutius.

La periodicitat de càlcul del valor liquidatiu és diària. Recordi que rendibilitats passades no pressuposen rendibilitats futures. Només s'informa si s'ha mantingut una política d'inversió homogènia en el període.

Mesures de risc (%)

Volatilitat(ii)	Acumulat 2009	Trimestral				Anual			
		Actual	3º 2009	2º 2009	1º 2009	2008	2007	2006	2004
Valor liquidatiu	5,16	4,88	3,60	4,85	6,53	7,00	3,41	3,11	3,43
Ibex-35	25,52	20,07	18,80	27,24	34,17	40,60	16,52	13,72	13,37
Lletxa Tresor 1 any	0,02	0,02	0,01	0,02	0,03	0,08	0,08	0,07	0,04
INDEX RF MIXTA EURO	6,24	5,24	4,99	7,00	8,69	9,30	5,00	4,80	4,15
VaR històric(iii)	-3,31	-3,31	-3,25	-3,23	-3,11	-2,98	-1,61	-2,47	-2,98

(ii) Volatilitat històrica: Indica el risc d'un valor en un període, a major volatilitat major risc. A tall de comparació s'ofereix la volatilitat de diferents referències. Només s'informa de la volatilitat per als períodes amb política d'inversió homogènia.

(iii) VaR històric: Indica el màxim que es pot perdre, amb un nivell de confiança del 99%, en el termini d'1 mes, si es repetís el comportament de la IIC dels últims 5 anys. La dada és a finals del període de referència.

Evolució del valor liquidatiu dels últims 5 anys

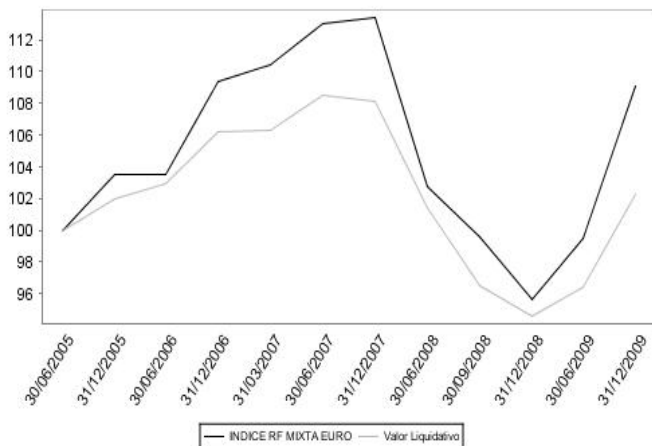

Despeses (% s/ patrimoni mitjà)

	Acumulat 2009	Trimestral				Anual			
		Actual	3r 2009	2n 2009	1r 2009	2008	2007	2006	2004
Ràtio total de despeses(iv)	2,22	0,55	0,55	0,56	0,56	2,20	2,25	2,56	2,48
Ràtio total de despeses									

(iv) Inclou totes les despeses directes suportades en el Període de referència: comissió de gestió, comissió de depositari, auditoria serveis bancaris, i resta de despeses de gestió corrent, en termes de percentatge sobre patrimoni mitjà del Període.

(v) En el cas de fons/compartiments que inverteixen més d'un 10% del seu patrimoni en altres IIC aquesta ràtio inclou, de forma addicional a l'anterior, les despeses suportades indirectament, derivades d'aquestes inversions.

Rendibilitat semestral dels últims 5 anys

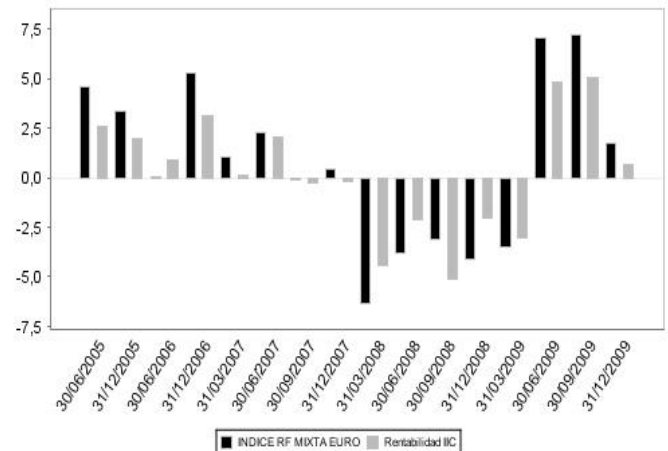

B) Comparativa

Durant el període de referència, la rendibilitat mitjana dels fons gestionats per la Societat Gestora es presenta en el quadreadjunt. Els fons s'agrupen segons la seva vocació inversora.

Vocació inversora	Patrimoni gestionat(1) (milers d'euros)	Nre. de particips(1)	Rendibilitat semestral mitjana(2)
Monetari	0	0	0,00
Renda Fixa Euro	80.353	2016	0,15
Renda Fixa Internacional	8.660	209	3,08
Renda Fixa Mixta Euro	9.874	777	6,03
Renda Fixa Mixta Internacional	0	0	0,00
Renda Variable Mixta Euro	0	0	0,00
Renda Variable Mixta Internacional	15.150	1161	11,63
Renda Variable Euro	13.067	974	23,22
Renda Variable Internacional	26.456	2123	20,74
IIC de gestió Passiva(1)	0	0	0,00
Garantit de Rendiment Fix	46.057	1832	2,88
Garantit de Rendiment	27.266	1219	1,61
De Garantia Parcial	0	0	0,00
Retorn Absolut	18.746	689	1,53
Global	0	0	0,00
Total fons	245.628	11000	5,42

(1) Mitjanes.

(2) Rendibilitat mitjana ponderada per patrimoni mitjà de cada FI en el Període.

(3) Inclou IIC que repliquen o reproduïxen un índex, fons cotitzats (ETF) i IIC amb objectiu concret de rendibilitat no garantit

2.3. Distribució del patrimoni al tancament del Període (Imports en milers d'EUR)

Distribució del patrimoni	Fi Període actual		Fi Període anterior	
	Import	% sobre patrimoni	Import	% sobre patrimoni
(+) INVERSIONS FINANCERES	10.614	94,91	8.274	92,12
* Cartera interior	5.152	46,07	4.795	53,38
* Cartera exterior	5.344	47,79	3.381	37,64
* Interessos de la cartera d'inversió	118	1,06	98	1,09
* Inversions dubtoses, moroses o en	0	0,00	0	0,00
(+) LIQUIDITAT (TRESORERIA)	567	5,07	670	7,46
(+/-) RESTA	2	0,02	38	0,42
TOTAL PATRIMONI	11.183	100,00	8.982	

El període es refereix al trimestre o semestre, segons escaigui.
Les inversions financeres s'informen a valor estimat de realització.

2.4. Estat de variació patrimonial

	% sobre patrimoni mitjà			% variació respecte fi Període anterior
	Variació del Període	Variació del Període	Variació acumulada anual	
PATRIMONI FI PERÍODE ANTERIOR (milers d'EUR)	8.982	9.972	9.972	
+ Subscripcions/reemborsaments (net)	16,62	130,06	5,14	-0,86
- Beneficis bruts distribuïts	0,00	0,00	0,00	0,00
+ Rendiments nets	5,65	25,85	7,51	-16,64
(+) Rendiments de gestió	6,84	23,10	9,95	-7,76
+ Interessos	0,98	-4,77	2,34	-1,22
+ Dividends	0,21	-1,08	0,82	-1,21
+ Resultats en renda fixa (realitzats o no)	1,49	8,40	2,71	-0,81
+ Resultats en renda variable (realitzats o no)	4,29	9,20	4,10	-0,50
+ Resultats en dipòsits (realitzats o no)	0,02	-0,24	0,10	-1,10
+ Resultats en derivats (realitzats o no)	-0,12	1,41	-0,17	-1,08
+ Resultados en IIC (realizadas o no)	0,00	0,00	0,00	0,00
+ Altres resultats	-0,03	-0,18	0,05	-0,84
+ Altres rendiments	0,00	10,36	0,00	-1,00
(-) Despeses repercutides	-1,20	2,89	-2,45	-7,80
- Comissió de gestió	-0,98	2,43	-1,96	-1,43
- Comissió de depositari	-0,10	0,25	-0,20	-1,43
- Despeses per serveis exteriors	-0,02	0,02	-0,04	-2,02
- Altres despeses de gestió corrent	-0,01	0,02	-0,03	-1,37
- Altres despeses repercutides	-0,09	0,17	-0,22	-1,55
(+) Ingressos	0,01	-0,14	0,01	-1,08
+ Comissions de descompte a favor de la IIC	0,00	0,00	0,00	0,00
+ Comissions retrocedides	0,00	0,00	0,00	0,00
+ Altres ingressos	0,01	-0,14	0,01	-1,08
PATRIMONI FI PERÍODE ACTUAL (milers d'EUR)	11.183	8.982	11.183	

El període es refereix al trimestre o semestre, segons escaigui.

3. Inversions financeres

3.1. Inversions financeres a valor estimat de realització i en percentatge sobre el patrimoni, al tancament del Període (imports en milers d'EUR)

Descripció de la inversió i emissor	Divisa	Període actual		Període anterior	
		Valor de mercat	%	Valor de mercat	%
ES0000012387 - ObligacionsIREINO DE ESPANA15_400I2011-	EUR	1.771	15,84	1.804	20,08
ES0000012791 - ObligacionsIREINO DE ESPANA15_000I2012-	EUR	433	3,87	449	5,00
ES0000012866 - ObligacionsIREINO DE ESPANA14_200I2013-	EUR	319	2,85	319	3,55
ES0000090409 - BonosIUNTA DE ANDALUCIA15_375I2012-05-	EUR	646	5,78	0	0,00
Total Deute Públic Cotitzat més d'1 any		3.169	28,34	2.572	28,63
ES0377981008 - BonsITITULIZACION DE ACTIVOS (TDA)10_398I2036-	EUR	0	0,00	534	5,94
ES0313860258 - BonsIBANCO SABADELL10_378I2012-02-20	EUR	498	4,46	0	0,00
ES0377979002 - BonsITITULIZACION DE ACTIVOS (TDA)10_374I2017-	EUR	0	0,00	999	11,12
Total Renda Fixa Privada Cotitzada més d'1 any		498	4,46	1.533	17,06
TOTAL RENDA FIXA COTITZADA		3.667	32,80	4.105	45,69
ES0000011827 - ObligacionsIREINO DE ESPANA10_800I2009-	EUR	0	0,00	200	2,23
ES0000012112 - BonsIREINO DE ESPANA10_750I2009-07-01	EUR	0	0,00	249	2,78
ES0000011827 - ObligacionsIREINO DE ESPANA10_280I2010-	EUR	1.000	8,94	0	0,00
TOTAL ADQUISICIÓ TEMPORAL D'ACTIUS		1.000	8,94	449	5,01
TOTAL RENDA FIXA		4.667	41,74	4.554	50,70
ES0113211835 - AccionsIBANCO BILBAO VIZCAYA ARGENTA	EUR	89	0,79	45	0,50
ES0144580Y14 - AccionsIBERDROLA	EUR	46	0,41	29	0,33
ES0173516115 - AccionsIREPSOL	EUR	26	0,23	22	0,25
ES0113900I37 - AccionsIBANCO SANTANDER CENTRAL HISPAN	EUR	174	1,56	69	0,77
ES0178430E18 - AccionsITELEFONICA	EUR	149	1,33	76	0,85
TOTAL RENDA VARIABLE COTITZADA		484	4,32	241	2,70

Descripció de la inversió i emissor	Divisa	Període actual		Període anterior	
		Valor de mercat	%	Valor de mercat	%
TOTAL RENDA VARIABLE		484	4,32	241	2,70
TOTAL INVERSIONS FINANCERES INTERIOR		5.151	46,06	4.795	53,40
XS0223369322 - BonsIREPUBLIC OF TURKEY4_750I2012-07-06	EUR	209	1,87	0	0,00
Total Deute Públic Cotitzat més d'1 any		209	1,87	0	0,00
XS0140280644 - ObligacionsIAHOLD5_875I2012-03-14	EUR	217	1,94	212	2,36
XS0307512722 - BonsIAIG 3_5 03/11/095_000I2017-06-26	EUR	387	3,47	251	2,79
FR0010801761 - BonsIALSTOM4_000I2014-09-23	EUR	203	1,82	0	0,00
XS0431928760 - BonsIARCELORMITTAL8_250I2013-06-03	EUR	227	2,03	0	0,00
XS0193947271 - BonsIB.ATLANTIA SPA 5% VTO.06.09/145_000I2014	EUR	213	1,91	0	0,00
XS0252824858 - BonsIBILLINTON4_125I2011-05-05	EUR	153	1,37	359	4,00
XS0178807649 - BonsIGE CAP EUR FUND 25/05/124_625I2013-10-29	EUR	418	3,74	406	4,52
XS0400006234 - BonsIBERDROLA7_500I2015-11-25	EUR	301	2,70	294	3,27
XS0426090485 - ObligacionsIRABOBANK4_375I2016-05-05	EUR	209	1,87	204	2,27
XS0241945236 - BonsITELEFONICA (VALORES EXTRANJERO)3_750I2011	EUR	51	0,46	51	0,57
FR0010714196 - BonsIVIVENDI7_750I2014-01-23	EUR	231	2,07	0	0,00
XS0225152411 - BonsIMORGAN STANLEY0_259I2012-07-20	EUR	73	0,65	71	0,79
Total Renda Fixa Privada Cotitzada més d'1 any		2.683	24,03	1.848	20,57
XS0214870200 - BonsIFIND-DANISH IND FLOAT 100_337I2010-03-23	EUR	0	0,00	245	2,73
Total Renda Fixa Privada Cotitzada menys d'1 any		0	0,00	245	2,73
TOTAL RENDA FIXA COTITZADA		2.892	25,90	2.093	23,30
TOTAL RENDA FIXA		2.892	25,90	2.093	23,30

Descripció de la inversió i emissor	Divisa	Període actual		Període anterior	
		Valor de mercat	%	Valor de mercat	%
		NL0000303709 - Accions AEGON	EUR	9	0,08
FR0000120073 - Accions AIR LIQUIDE	EUR	37	0,33	16	0,18
FR0000130007 - Accions ALCATEL	EUR	0	0,00	6	0,07
DE0008404005 - Accions ALLIANZA AG	EUR	70	0,62	39	0,44
FR0010220475 - Accions ALSTOM	EUR	15	0,13	0	0,00
LU0323134006 - Accions ARCELORMITTAL	EUR	55	0,49	23	0,26
FR0000120628 - Accions AXA	EUR	53	0,47	28	0,31
DE0005151005 - Accions BASF AG	EUR	74	0,66	34	0,38
DE000BAY0017 - Accions BAYER AG	EUR	84	0,75	27	0,30
FR0000131104 - Accions BNP	EUR	101	0,90	51	0,57
FR0000120172 - Accions CARREFOUR SA	EUR	37	0,33	24	0,27
FR0000045072 - Accions CREDIT AGRICOLE SA	EUR	23	0,21	18	0,20
IE0001827041 - Accions CRH PLC	EUR	21	0,19	0	0,00
DE0007100000 - Accions DAIMLER	EUR	56	0,50	33	0,37
FR0000120644 - Accions GROUPE DANONE	EUR	43	0,38	21	0,24
DE0005810055 - Accions DEUTSCHE BOERSE AG	EUR	17	0,16	28	0,31
DE0005557508 - Accions DEUTSCHE TELEKOM AG-REG	EUR	57	0,51	26	0,29
DE0005140008 - Accions DEUTSCHE BANK	EUR	49	0,44	35	0,38
DE000ENAG9999 - Accions E.ON AG	EUR	104	0,93	57	0,63
IT0003128367 - Accions ENEL SPA	EUR	46	0,41	17	0,19
IT0003132476 - Accions ENI SPA	EUR	80	0,72	54	0,60
FR0000133308 - Accions FRANCE TELECOM SA	EUR	64	0,58	36	0,40
FR0010208488 - Accions SUEZ SA	EUR	73	0,66	43	0,48
IT0000062072 - Accions GENERALI	EUR	46	0,41	30	0,33
BE0003793107 - Accions INVEB NV	EUR	47	0,42	0	0,00
NL0000303600 - Accions ING	EUR	49	0,44	0	0,00
IT0000072618 - Accions INTESSABCI SPA	EUR	53	0,47	26	0,29
FR0000120321 - Accions LOREAL	EUR	31	0,28	16	0,18
FR0000121014 - Accions LVMH MOET HENNESSY LOUIS VUIT	EUR	39	0,35	22	0,24
DE00008430026 - Accions MUENCHENER RUECKVER AG-REG	EUR	43	0,39	29	0,32
FI0009000681 - Accions NOKIA	EUR	64	0,57	58	0,65
NL0000009538 - Accions PHILIPS	EUR	37	0,33	17	0,19
FR0000131906 - Accions IRENAU	EUR	0	0,00	8	0,09
DE0007037129 - Accions IRWE AG	EUR	48	0,43	34	0,38
FR0000125007 - Accions COMPAGNIE DE SAINT GOBAIN	EUR	30	0,27	14	0,16
FR0000120578 - Accions SANOFI-SYNTHELABO SA	EUR	110	0,98	46	0,51
DE0007164600 - Accions ISAP	EUR	56	0,50	23	0,25
FR0000121972 - Accions SCHNEIDER ELECTRIC SA	EUR	41	0,37	22	0,24
DE0007236101 - Accions SIEMENS AG	EUR	96	0,86	49	0,55
FR0000130809 - Accions SOCIETE GENERAL	EUR	69	0,61	27	0,30
IT0003497168 - Accions TELECOM ITALIA	EUR	16	0,14	20	0,23
FR0000120271 - Accions TOTAL	EUR	185	1,65	100	1,11
IT0000064854 - Accions UNICREDITO ITALIANO	EUR	68	0,60	40	0,45
NL0000009355 - Accions UNILEVER NV-CVA	EUR	66	0,59	27	0,31
FR0000125486 - Accions VINCI S.A.	EUR	36	0,32	29	0,32
FR0000127771 - Accions VIVENDI	EUR	46	0,41	20	0,23
DE0007664005 - Accions VW	EUR	8	0,07	0	0,00
TOTAL RENDA VARIABLE COTIZADA		2.452	21,91	1.287	14,35
TOTAL RENDA VARIABLE		2.452	21,91	1.287	14,35
TOTAL INVERSIONS FINANCERES EXTERIOR		5.344	47,81	3.380	37,65
TOTAL INVERSIONS FINANCERES		10.495	93,87	8.175	91,05

3.2. Distribució de les inversions financeres, al tancament del Període: Percentatge respecte del patrimoni total

SECTOR ECONÒMIC

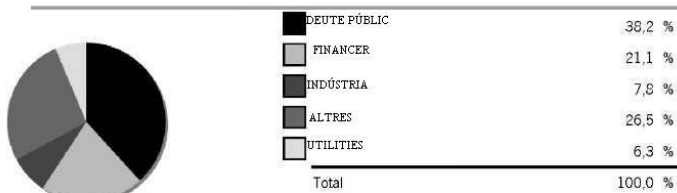

PAÏSSOS

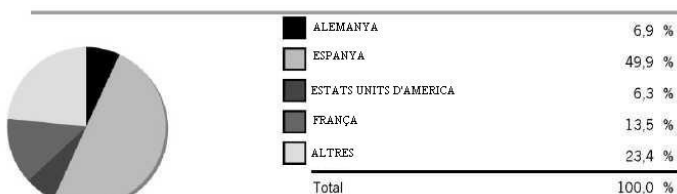

DIVISES



TIPUS DE VALOR

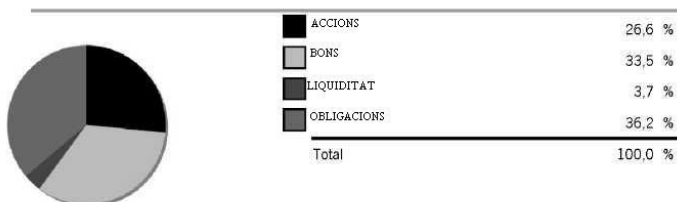

3.3 Operativa en derivats. Resum de les posicions ofertes al tancament del Període (Imports en milers d'EUR)

	Instrument	Import nominal compromès	Objectiu de la inversió	
	B.BUNDESUBL- 150 4 11/10/13	Venta FUTURO EURO-BOBL MAR.10	1.735	Inversio
	Total subjacent renda fixa		1.735	
	TOTAL OBLIGACIONS		1.735	

4. Fets rellevants

	SI	NO
a. Suspensió temporal de subscripcions/reemborsaments		X
b. Represa de subscripcions/reemborsaments		X
c. Reemborsament de patrimoni significatiu		X
d. Endeutament superior al 5% del patrimoni		X
e. Substitució de la societat gestora		X
f. Substitució de l'entitat dipositària		X
g. Canvi de control de la societat gestora		X
h. Canvi en elements essencials del fullet informatiu		X
i. Autorització del procés de fusió		X
j. Altres fets rellevants		X

5. Annex explicatiu de fets rellevants

No existeixen Fets Rellevants en el període corresponent al present informe.

6. Operacions vinculades i altres informacions

	SI	NO
a. Participis significatius en el patrimoni del fons (percentatge superior al 20%)		X
b. Modificacions d'escassa rellevància en el Reglament		X
c. Gestora i el dipositari són del mateix grup (segons article 4 de la LMV)	X	
d. S'han realitzat operacions d'adquisició i venda de valors en les quals el dipositari ha actuat	X	
e. S'han adquirit valors o instruments financers emesos o avalats per alguna entitat del grup de la gestora o dipositari, o algun d'aquests ha actuat com a col·locador, assegurador, director o assessor, o s'han prestat valors a entitats vinculades.		X
f. S'han adquirit valors o instruments financers la contrapartida dels quals ha estat una altra entitat del grup de la gestora o dipositari, o una altra IIC gestionada per la mateixa gestora o una altra gestora del grup.		X
g. S'han percebut ingressos per entitats del grup de la gestora que tenen com a origen comissions o despeses satisfetes per la IIC.		X
h. Altres informacions o operacions vinculades		X

7. Annex explicatiu sobre operacions vinculades i altres informacions

L'import de les operacions de compra en les quals el dipositari ha actuat com a venedor és 25.676.272,93 euros, que suposa un 260,05 % sobre el patrimoni mitjà de la IIC en el Període de referència. L'import de les operacions de venda en les quals el dipositari ha actuat com a comprador és 3.557.655,62 euros, que suposa un 36,03 % sobre el patrimoni mitjà de la IIC en el Període de referència.

L'import de les adquisicions de valors o instruments financers la contrapartida dels quals ha estat una entitat del grup de la gestora o dipositari, o una altra IIC gestionada per la mateixa gestora o una altra gestora del grup és 25.676.272,93 euros, que suposa un 260,05 % sobre el patrimoni mitjà de la IIC en el Període de referència. CAIXA ENGINYERS GESTIÓ, SGIC, SAU (gestora del fons), està participada en un 100% per CAIXA D'ENGINYERS (dipositària del fons). Tanmateix, ambdues entitats mantenen independència en la gestió. Com a part d'aquesta independència, el Consell d'Administració de la gestora ha adoptat unes normes de conducta sobre operacions vinculades que obliguen a comunicar qualsevol operació d'aquest tipus.

8. Informació i advertiments a instàncies de la CNMV

D'acord amb allò establert en l'article 24.2 del Reglament d'Institucions d'Inversió Col·lectiva la CNMV, com a organisme supervisor, no s'ha establert cap més informació o advertiment de caràcter general o específic que s'hagi d'incloure en el present informe periòdic.

9. Annex explicatiu de l'informe periòdic

Informe de Gestió:

El segon semestre de l'any 2009 ha estat extremadament positiu per als mercats de renda variable i de renda fixa corporativa. El petroli ha pujat més d'un 13% des dels nivells assolits a finals de l'any passat, el dòlar gairebé no ha variat i només ha perdut un 2%, i l'or ha guanyat més d'un 17%.

El creixement econòmic ha tornat al terreny positiu i encara que els nivells d'ocupació no han millorat, s'ha frenat el deteriorament de la primera part de l'any. Durant el primer semestre s'han vist els mínims de renda variable i una recuperació espectacular en termes relatius, mentre que en el segon semestre s'ha experimentat una important reducció de la volatilitat i una continuació de les pujades. Així, l'S&P 500 ha guanyat més d'un 20%, l'Euro Stoxx 50 més del 24%, el Nikkei s'ha quedat bastant enrere amb una rendibilitat inferior al 7% i els mercats emergents han mostrat un comportament molt dissemblant encara que en general les rendibilitats han estat de doble dígit (destaca el 44% de Rússia).

Els plans d'estímul de l'economia preparats pels governs de tot el món han dinamitzat tant el crèdit com el consum i encara que no s'ha abandonat del tot la situació de crisi, les perspectives han millorat considerablement. Els resultats corporatius han estat millors del que s'esperava tot i que les notícies positives han arribat principalment per la banda de reducció de costos (majoritàriament laborals).

El següent pas en la recuperació ha de ser una millora dels ingressos i una reactivació del consum que significaria un retorn a la creació d'ocupació. Els tipus oficials es mantenen en mínims per no llastar l'economia, mentre que en els països desenvolupats s'espera un període de creixement sostenible encara que no tan elevat com en el cicle anterior.