

Dades Generals

Gestora: CAIXA ENGINYERS GESTIÓ SGIC
SAU Grup Gestora: CAIXA D'ENGINYERS
Auditor: Deloitte, S.L.

Dipositari: CAIXA D'ENGINYERS
Grup Dipositari: CAIXA D'ENGINYERS
Ràting dipositari: n.d.

Fons per compartiments: NO

El present informe, juntament amb els últims informes periòdics, està disponible per mitjans telemàtics a www.cnmv.es. L'Entitat Gestora atindrà les consultes dels clients, relacionades amb les IIC gestionades a: c/ Potosí 22, 08030 Barcelona.

Correu electrònic: atencioalsoci@caixa-enginyers.com

Així mateix compta amb un departament o servei d'atenció al client encarregat de resoldre les queixes i reclamacions. La CNMV també posa a la seva disposició l'Oficina d'Atenció a l'Inversor (902 149 200, e-mail: inversores@cnmv.es).

Informació Fons

Data de registre: 17/03/2000

1. Política d'inversió i divisa de denominació

Categoria	Divisa de denominació
Tipus de Fons: Fons que pren com a referència un índex	EUR
Vocació Inversora: Renda Fixa Internacional	
Perfil de risc: Baix-Mitjà	

Descripció general

La gestió del fons està encaminada a seguir una política d'inversió d'acord amb la seva vocació de Renda Fixa Internacional.

La cartera es compondrà al 100% de títols de renda fixa que cotitzen en mercats internacionals i nacionals. Les emissions a les quals corresponen els actius de renda fixa tindran una qualificació creditícia mínima de BBB+, mentre que la durada màxima de la cartera s'establirà en 7 anys.

La inversió en actius expressats en moneda diferent a l'euro representarà més del 5% de la cartera. Operativa en instruments derivats

El fons té previst operar amb instruments derivats contractats en mercats organitzats, amb finalitat de cobertura i inversió. El conjunt d'operacions en aquest tipus d'actius no podrà superar el valor del patrimoni de la IIC.

Una informació més detallada sobre la política d'inversió del fons es pot trobar en el seu fullet informatiu.

2. Dades econòmiques

2.1. Dades generals

Quan no existeixi informació disponible les corresponents cel·les apareixeran en blanc.

	Període Actual	Període Anterior
Nre. de participacions	1.384.940,12	1.325.910,65
Nre. de participacions	247	178
Beneficis bruts distribuïts per participació (EUR)		
Inversió mínima (EUR)	6,00	

Comissions aplicades en el període, sobre patrimoni mitjà	% efectivament cobrat		Base de càlcul	Sistema d'imputació
	Període	Acumulada		
Comissió de gestió	0,63	1,10	Patrimoni	al fons
Comissió dipositari	0,10	0,18	patrimoni	

Distribueix dividends? NO

Data	Patrimoni fi de període (milers d'EUR)	Valor liquidatiu fi del període
Període de l'informe	8.822	6,3699
2008	4.715	5,8315
2007	3.014	6,1003
2006	3.026	6,1779

	Període Actual	Període Anterior	Any Actual	Any Anterior
Índex de rotació de la cartera (%)	0,34	0,00	0,12	0,00
Rendibilitat mitjana de la liquiditat (% anualitzat)	0,68	2,63	1,65	4,27

Nota: El període es refereix al trimestre o semestre, segons escaigui. En el cas d'IIC el valor liquidatiu de les quals no es determini diàriament, aquesta dada i la de patrimoni es refereixen a les últimes disponibles.

2.2. Comportament

Quan no existeixi informació disponible les corresponents cel·les apareixeran en blanc.

A) Individual

Rendibilitat (% sense anualitzar)

	Acumulat 2009	Trimestral				Anual			
		Actual	3r 2009	2n 2009	1r 2009	2008	2007	2006	2004
Rendibilitat	9,23	1,10	1,95	3,71	2,17	-4,40	-1,25	-1,51	0,76
Rendibilitat índex referència	0,66	1,40	4,44	5,94	-0,04	0,28	2,25	1,40	5,46
Correlació	0,66	0,66	0,54	0,39	0,35	0,33	0,42	0,18	0,53

Rendibilitats extremes(i)	Trimestre Actual		Últim any		Últims 3 anys	
	%	Data	%	Data	%	Data
Rendibilitat mínima (%)	-0,18	30/11/2009	-0,41	04/03/2009	-2,03	16/09/2008
Rendibilitat màxima (%)	0,25	27/10/2009	0,39	08/01/2009	0,58	20/10/2008

(i) Només s'informa per a les classes amb una antiguitat mínima del Període sol·licitat i sempre que no s'hagi modificat la seva vocació inversora. Es refereix a les rendibilitats màximes i mínimes entre dos valors liquidatius consecutius. La periodicitat de càlcul del valor liquidatiu és diària. Recordi que rendibilitats passades no pressuposen rendibilitats futures. Només s'informa si s'ha mantingut una política d'inversió homogènia en el Període.

Mesures de risc (%)

Volatilitat (ii)	Acumulat 2009	Trimestral				Anual			
		Actual	3r 2009	2n 2009	1r 2009	2008	2007	2006	2004
Valor liquidatiu	1,71	1,14	1,12	2,00	2,26	3,77	1,46	1,52	1,27
Ibex-35	25,52	20,07	18,80	27,24	34,17	40,60	16,52	13,72	13,37
Lletxa Tresor 1 any	0,02	0,02	0,01	0,02	0,03	0,08	0,08	0,07	0,04
INDEX RF INTERNACIONAL	2,67	2,02	2,36	3,12	3,24	3,26	1,80	1,66	2,17
VaR històric(iii)	-2,13	-2,13	-2,17	-2,15	-2,14	-2,12	-1,22	-1,38	-1,30

(ii) Volatilitat històrica: Indica el risc d'un valor en un període, a major volatilitat major risc. A tall de comparació s'ofereix la volatilitat de diferents referències. Només s'informa de la volatilitat per als períodes amb política d'inversió homogènia.

(iii) VaR històric: Indica el màxim que es pot perdre, amb un nivell de confiança del 99%, en el termini d'1 mes, si es repetís el comportament de la IIC dels últims 5 anys. La dada és a finals del període de referència.

Despeses (% s/ patrimoni mitjà)

	Acumulat 2009	Trimestral				Anual			
		Actual	3r 2009	2n 2009	1r 2009	2008	2007	2006	2004
Ràtio total de despeses(iv)	1,55	0,39	0,38	0,39	0,39	1,64	1,78	2,08	2,09
Ràtio total de									

(iv) Inclou totes les despeses directes suportades en el Període de referència: comissió de gestió, comissió de dipositaris, auditoria, serveis bancaris, i resta de despeses de gestió corrent, en termes de percentatge sobre el patrimoni mitjà del Període.

(v) En el cas de fons/compartiments que inverteixen més d'un 10% del seu patrimoni en altres IIC aquesta ratio inclou, de forma addicional a l'anterior, les despeses suportades indirectament derivades d'aquestes inversions

Evolució del valor liquidatiu dels últims 5 anys

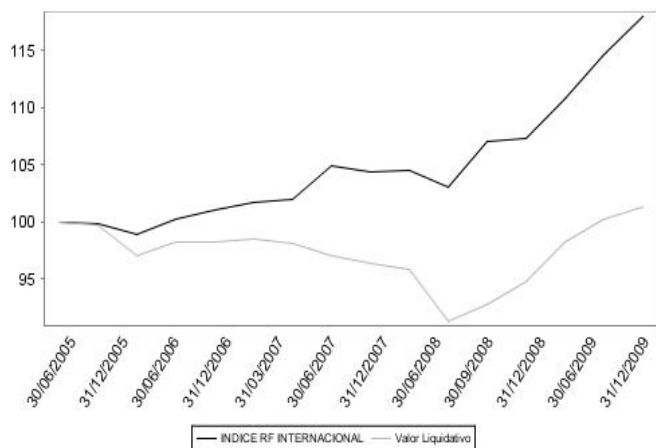

Rendibilitat semestral dels últims 5 anys

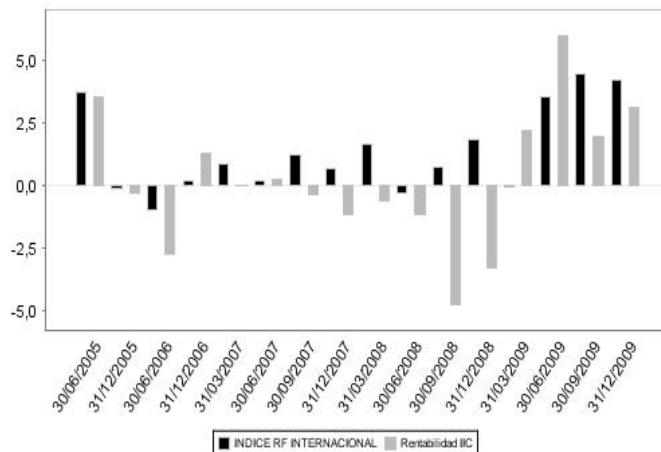

B) Comparativa

Durant el període de referència, la rendibilitat mitjana dels fons gestionats per la Societat Gestora es presenta en el quadre adjunt. Els fons s'agrupen segons la seva vocació inversora.

Vocació inversora	Patrimoni gestionat(1) (milers d'euros)	Nre. de participis(1)	Rendibilitat semestral mitjana(2)
Monetari	0	0	0,00
Renda Fixa Euro	80.353	2016	0,15
Renda Fixa Internacional	8.660	209	3,08
Renda Fixa Mixta Euro	9.874	777	6,03
Renda Fixa Mixta Internacional	0	0	0,00
Renda Variable Mixta Euro	0	0	0,00
Renda Variable Mixta Internacional	15.150	1161	11,63
Renda Variable Euro	13.067	974	23,22
Renda Variable Internacional	26.456	2123	20,74
IIC de gestió Passiva(1)	0	0	0,00
Garantit de Rendiment Fix	46.057	1832	2,88
Garantit de Rendiment	27.266	1219	1,61
De Garantia Parcial	0	0	0,00
Retorn Absolut	18.746	689	1,53
Global	0	0	0,00
Total fons	245.628	11000	5,42

- (1) Mitjanes.
 (2) Rendibilitat mitjana ponderada per patrimoni mitjà de cada FI en el Període.
 (3) Inclou IIC que repliquen o reproduïen un índex, fons cotitzats (ETF) i IIC amb objectiu concret de rendibilitat no garantit.

2.3. Distribució del patrimoni al tancament del Període (Imports en milers d'EUR)

Distribució del patrimoni	Fi Període actual		Fi Període anterior	
	Import	% sobre patrimoni	Import	% sobre patrimoni
(+) INVERSIONS FINANCERES	8.268	93,72	7.755	94,65
* Cartera interior	3.399	38,53	1.580	19,28
* Cartera exterior	4.710	53,39	6.092	74,36
* Interessos de la cartera d'inversió	159	1,80	83	1,01
* Inversions dubtoses, moroses o en	0	0,00	0	0,00
(+) LIQUIDITAT (TRESORERIA)	630	7,14	405	4,94
(+/-) RESTA	-76	-0,86	33	0,40
TOTAL PATRIMONI	8.822	100,00	8.193	

El període es refereix al trimestre o semestre, segons escaigui.
 Les inversions financeres s'informen a valor estimat de realització.

2.4. Estat de variació patrimonial

	% sobre patrimoni mitjà			% variació respecte fi Període anterior
	Variació del Període	Variació del Període	Variació acumulada anual	
PATRIMONI FI PERÍODE ANTERIOR (milers d'EUR)	8.193	4.715	4.715	
+ Subscripcions/reemborsaments (net)	4,26	19,45	45,69	-0,70
- Beneficis bruts distribuïts	0,00	0,00	0,00	0,00
+ Rendiments nets	3,00	7,74	8,36	45,29
(+) Rendiments de gestió	3,79	7,79	9,98	-15,70
+ Interessos	1,56	-0,28	3,32	-8,39
+ Dividends	0,00	0,00	0,00	-1,00
+ Resultats en renda fixa (realitzats o no)	2,56	7,74	6,69	-0,56
+ Resultats en renda variable (realitzats o no)	0,00	0,00	0,00	0,00
+ Resultats en dipòsits (realitzats o no)	0,02	-0,02	0,11	-2,33
+ Resultats en derivats (realitzats o no)	-0,38	0,86	-0,48	-1,59
+ Resultados en IIC (realizadas o no)	0,00	0,00	0,00	0,00
+ Altres resultats	0,03	0,28	0,34	-0,83
+ Altres rendiments	0,00	-0,79	0,00	-1,00
(-) Despeses repercutides	-0,79	-0,03	-1,62	62,10
- Comissió de gestió	-0,63	-0,02	-1,26	36,90
- Comissió de dipositari	-0,10	0,00	-0,20	37,05
- Despeses per serveis exteriors	-0,02	0,02	-0,04	-2,02
- Altres despeses de gestió corrent	-0,01	0,00	-0,05	-9,98
- Altres despeses repercutides	-0,03	-0,03	-0,07	0,15
(+) Ingressos	0,00	-0,02	0,00	-1,11
+ Comissions de descompte a favor de la IIC	0,00	0,00	0,00	0,00
+ Comissions retrocedides	0,00	0,00	0,00	0,00
+ Altres ingressos	0,00	-0,02	0,00	-1,11
PATRIMONI FI PERÍODE ACTUAL (milers d'EUR)	8.822	8.193	8.822	

El Període es refereix al trimestre o semestre, segons escaigui.

3. Inversions financeres

3.1. Inversions financeres a valor estimat de realització i en percentatge sobre el patrimoni, al tancament del Període (importos en milers d'EUR)

Descripció de la inversió i emissor	Divisa	Període actual		Període anterior	
		Valor de mercat	%	Valor de mercat	%
ES0000090524 - Bons JUNTA DE ANDALUCIA 3,500 2016-02-15	EUR	509	5,77	0	0,00
ES00000101362 - Bons COMUNIDAD AUTONOMA DE MADRID 4,051 2013-0	EUR	583	6,61	0	0,00
ES00000120J8 - Bons REINO DE ESPANA 3,800 2017-01-31	EUR	102	1,15	101	1,23
Total Deuda Pública Cotizada mas de 1 año		1.194	13,53	101	1,23
XS0426539184 - Obligacions BONO BANESTO 4,000 2012-05-08	EUR	130	1,47	126	1,54
ES0314227010 - Bons BANCO BILBAO VIZCAYA ARGENTA 0,223 2038-1	EUR	215	2,44	245	3,00
ES0370152003 - Bons TITULIZACION DE ACTIVOS (TDA) 0,396 2043-	EUR	0	0,00	56	0,69
ES0313377014 - Bons BANCO COOPERATIVO ESPANOL 3,125 2012-04-0	EUR	306	3,47	0	0,00
ES0314950538 - Bons CAJA MADRID 3,625 2011-06-29	EUR	102	1,16	100	1,22
ES0340609009 - Bons LA CAIXA 4,125 2014-11-20	EUR	202	2,29	0	0,00
ES0302761004 - Bons FUND ORDERED BANK RESTRUI 3,000 2014-11-19	EUR	399	4,52	0	0,00
ES0313860258 - Bons BANCO SABADELL 0,378 2012-02-20	EUR	199	2,26	0	0,00
Total Renda Fixa Privada Cotitzada més d'1 any		1.553	17,61	527	6,45
ES0414840381 - Bons CAIXA CATALUNYA FLOAT 01/12/08 5,000 2010	EUR	101	1,15	102	1,24
Total Renda Fixa Privada Cotitzada menys d'1 any		101	1,15	102	1,24
TOTAL RENDA FIXA COTITZADA		2.848	32,29	730	8,92
ES0000011827 - Obligacions REINO DE ESPAÑA 0,800 2009-07-01	EUR	0	0,00	600	7,33
ES0000012112 - Bons REINO DE ESPAÑA 0,750 2009-07-01	EUR	0	0,00	249	3,04
ES0000011827 - Obligacions REINO DE ESPAÑA 0,280 2010-01-13	EUR	550	6,23	0	0,00
TOTAL ADQUISICIÓ TEMPORAL D'ACTIUS		550	6,23	849	10,37
TOTAL RENDA FIXA		3.398	38,52	1.579	19,29
TOTAL INVERSIONS FINANCERES INTERIOR		3.398	38,52	1.579	19,29
FR0010535583 - Bons BONO AIR LIQUIDE 5% /TO.22.03/5,000 2013	EUR	0	0,00	106	1,29
XS0323119973 - Obligacions BANK OF AMERICA 3ORP 5,125 2014-09	EUR	208	2,35	0	0,00
XS0431928414 - Bons ARCELOR 9,375 2016-06-03	EUR	0	0,00	105	1,28
XS0193947271 - Bons B.ATLANTIA SPA 5% /TO.06.09/145,000 2014	EUR	213	2,41	207	2,53
XS0404765710 - Bons AZKO NOBEL 7,750 2014-01-31	EUR	0	0,00	166	2,03
XS0430452457 - Obligacions BARCLAYS BANK 5,250 2014-35-27	EUR	107	1,21	103	1,26
XS0412154378 - Bons BASF AG 5,125 2015-06-09	EUR	0	0,00	105	1,29
XS0295205347 - Obligacions BONO BAYER CORP 4,375 0/04/07 4,3	EUR	103	1,17	104	1,26
XS0408528833 - Obligacions BBVA SENIOR FIN 34/22/2013 4,875 2	EUR	0	0,00	105	1,28
XS0421249078 - Bons BHP BILLITON PLC 4,750 2012-04-04	EUR	106	1,20	104	1,27
XS0364671346 - Bons BMW US CAP LLC 5% /TO.28.5/155,000 2015-	EUR	105	1,20	99	1,21
FR0000488793 - Bons CAISSE CENT IMMO 5,875 2012-04-25	EUR	182	2,06	0	0,00
XS0252760607 - Bons CARGILL INC 4,375 2013-04-29	EUR	103	1,16	100	1,22
XS0369258412 - Bons CARREFOUR SA 5,375 2015-06-12	EUR	110	1,24	107	1,31
XS0433943718 - Bons CITIGROUP 7,375 2014-06-16	EUR	110	1,25	102	1,24
XS0405872762 - Bons BONO CREDIT SUISSE LONDON 38/0/6,125 2014	EUR	0	0,00	163	1,99
FR0010693309 - Obligacions GROUPE DANONE 6,375 2014-32-04	EUR	0	0,00	167	2,04
DE000A0TT2M2 - Bons DEUTSCHE TELEKOM FIN DT 5,75 5,750 2015-0	EUR	110	1,25	107	1,30
XS0445463887 - Bons EUROPEAN AERONAUTIC DEFENSE 4,625 2016-08	EUR	204	2,31	0	0,00
FR0000487258 - Obligacions ELEC DE FREANCE 3,25 36/11/06 5,50	EUR	0	0,00	165	2,02
FR0010038984 - Bons FRANCE TELECOM 4,625 2012-01-23	EUR	95	1,07	0	0,00
XS0272770396 - Bons GE CAPITAL 4,125 2016-10-27	EUR	151	1,71	142	1,73
XS0350465422 - Bons GENERAL ELECTRIC 4,875 2013-03-36	EUR	105	1,19	102	1,24
XS0418268198 - Obligacions HENKEL KGAA-/ORZUG 4,625 2014-03-1	EUR	0	0,00	104	1,27
XS040006234 - Bons IBERDROLA INTERNATIONAL 3V 7,500 2015-11-	EUR	0	0,00	177	2,16
US000630BF41 - Bons KOREA DEV BANK 2,750 2012-11-13	USD	110	1,25	108	1,32
XS0411863722 - Bons KPN NV 6,25 6,250 2014-02-04	EUR	0	0,00	163	1,99

Descripció de la inversió i emissor	Divisa	Període actual		Període anterior	
		Valor de mercat	%	Valor de mercat	%
		XS0345376668 - BonsBONO MERRILL LYNCH 35/146,2502018-02-19	EUR	100	1,13
US617446HS12 - BonsMORGAN STANLEY2,6872013-11-14	GBP	140	1,58	0	0,00
XS0440279338 - BonsNATIONAL AUSTRALIA BANK TD4,7502016-07	EUR	156	1,77	0	0,00
XS0426090485 - ObligacioneRABOBANK4,3752016-05-05	EUR	105	1,19	102	1,25
XS0415624393 - BonsB.ROCHE HLDGS 4,625 34/03/20134,6252013	EUR	0	0,00	158	1,93
XS0240544113 - BonsROYAL BANK OF CANADA3,2502013-31-18	EUR	152	1,72	149	1,82
XS0238219405 - BonsSANTANDER INTLO "LOAT0,3332010-12-22	EUR	0	0,00	198	2,41
FR0010709378 - BonsSCHNEIDER ELECTRIC SA6,7502013-37-16	EUR	112	1,27	113	1,38
XS0412968793 - ObligacionsSHELL INTERNATIONAL "IN3,3752012	EUR	0	0,00	103	1,25
XS0428147093 - ObligacionsSHELL INTERNATIONAL "IN4,3752018	EUR	103	1,17	102	1,24
US826200AB37 - BonsSIEMENS AG2,7502012-02-16	USD	91	1,03	92	1,12
XS0416848363 - ObligacionsSTATOIL4,3752015-03-11	EUR	0	0,00	103	1,26
US87938WAE30 - BonsTELEFONICA0,1522013-02-04	USD	71	0,80	68	0,83
XS0410258833 - BonsTELEFONICA (VALORES I XTRANJERO)5,4312014	EUR	0	0,00	106	1,30
XS0435276224 - BonsTEOLLISUUDEN VO16,0002016-06-27	EUR	109	1,23	102	1,24
XS0416482106 - BonsB.TELIASONERA AB 37/03/20135,1252014-03	EUR	0	0,00	109	1,33
XS0417208161 - ObligacionsVATTENFALL5,2502016-03-17	EUR	0	0,00	106	1,30
XS0428149545 - ObligacionsVATTENFALL4,2502014-05-19	EUR	105	1,19	102	1,25
XS0408223138 - ObligacionsVOLKSWAGEN FIN FLAOT 31/19/076,87	EUR	113	1,29	109	1,33
XS0432069747 - BonsPFIZER INC3,6252013-06-03	EUR	103	1,17	102	1,24
XS0430082932 - ObligacioesCEZCO5,7502015-05-26	EUR	109	1,24	104	1,27
XS0440007176 - BonsDEXIA5,3752014-07-21	EUR	53	0,60	0	0,00
XS0417825444 - ObligacionsDSM5,7502014-03-17	EUR	0	0,00	107	1,31
XS0419267595 - BonsE.ON AG4,1252013-03-26	EUR	0	0,00	207	2,53
XS0325920824 - BonsGOLDMAN SACHS GROUP NC5,1252014-10-16	EUR	210	2,38	0	0,00
XS0327237052 - BonsIPROCTER4,8752011-10-24	EUR	105	1,20	106	1,29
XS0428417900 - BonsIST.GOBAINI6,0002013-05-20	EUR	0	0,00	105	1,28
XS0409153110 - BonsIST.GOBAINI8,2502014-07-28	EUR	0	0,00	115	1,41
XS0433853644 - BonsIUBSI4,6252012-07-06	EUR	156	1,77	0	0,00
Total Renda Fixa Privada Cotitzada més d'1 any		4.215	47,76	5.658	69,06
XS0230355967 - BonsIHBOS PLCI4,3752009-12-30	GBP	0	0,00	137	1,67
XS0212050792 - BonsIBM COPR 3%13,0002010-02-08	EUR	97	1,10	99	1,21
XS0356056654 - BonsINATIXISI0,2752010-04-03	EUR	99	1,13	101	1,23
XS0238219405 - BonsIBANCO SANTANDER CENTRAL HISPANIO,2022010	EUR	200	2,26	0	0,00
XS0214870200 - BonsIFIND-DANISHI0,2082010-03-23	EUR	100	1,13	97	1,19
Total Renda Fixa Privada Cotitzada menys d'1 any		496	5,62	434	5,30
TOTAL RENDA FIXA COTITZADA		4.711	53,38	6.092	74,36
TOTAL RENDA FIXA		4.711	53,38	6.092	74,36
TOTAL INVERSIONS FINANCERES EXTERIOR		4.711	53,38	6.092	74,36
TOTAL INVERSIONS FINANCERES		8.109	91,90	7.671	93,65

3.2. Distribució de les inversions financeres, al tancament del període: Percentatge respecte del patrimoni total

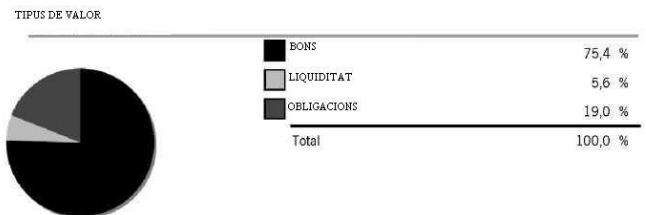
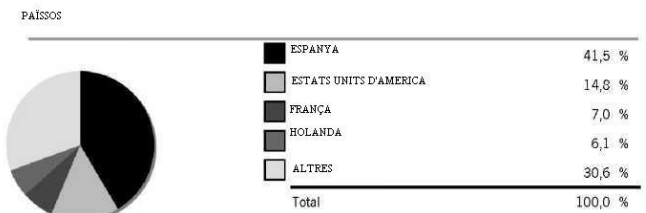
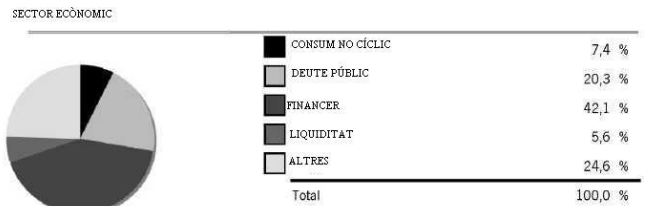

Notes: El Període es refereix al trimestre o semestre, segons escaigui.

3.3. Operativa en derivats. Resum de les posicions obertes al tancament del període (imports en milers d'EUR)

	Instrument	Import nominal compromès	Objectiu de la inversió
B.BUNDESOBL- 150 4 11/10/13	Venda FUTUR EURO-BOBL MAR.10	3.470	Inversió
B.BUNDESOBL- 4 10/09/10	Venda FUTUR SCHATZ MAR10	2.699	Inversió
B.DEUTSCHLAND REP 3,75 01/04/19	Venda FUTUR EURO-BUND MAR10	121	Inversió
Total subjacent renda fixa		6.290	
EURUSD	Venda FUTUR MAR.10 SEURO- DÓLAR	124	Inversió
Total subjacent tipus de canvi		124	
TOTAL OBLIGACIONS		6.414	

4. Fets rellevants

	SI	NO
a. Suspensió temporal de subscripcions/reemborsaments		X
b. Represa de subscripcions/reemborsaments		X
c. Reemborsament de patrimoni significatiu		X
d. Endeutament superior al 5% del patrimoni		X
e. Substitució de la societat gestora		X
f. Substitució de l'entitat depositària		X
g. Canvi de control de la societat gestora		X
h. Canvi en elements essencials del fullet informatiu		X
i. Autorització del procés de fusió		X
j. Altres fets rellevants		X

5. Annex explicatiu de fets rellevants

No existeixen Fets Rellevants en el període corresponent al present informe.

6. Operacions vinculades i altres informacions

	SI	NO
a. Participis significatius en el patrimoni del fons (percentatge superior al 20%)	X	
b. Modificacions d'escassa rellevància en el Reglament		X
c. Gestora i el dipositari són del mateix grup (segons article 4 de la LMV)	X	
d. S'han realitzat operacions d'adquisició i venda de valors en les quals el dipositari ha actuat	X	
e. S'han adquirit valors o instruments financers emesos o avalats per alguna entitat del grup de la gestora o dipositari, o algun d'aquests ha actuat com a col·locador, assegurador, director o assessor, o s'han prestat valors a entitats vinculades.		X
f. S'han adquirit valors o instruments financers la contrapartida dels quals ha estat una altra entitat del grup de la gestora o dipositari, o una altra IIC gestionada per la mateixa gestora o una altra gestora del grup.		X
g. S'han percebut ingressos per entitats del grup de la gestora que tenen com a origen comissions o despeses satisfetes per la IIC.		X
h. Altres informacions o operacions vinculades.		X

7. Annex explicatiu sobre operacions vinculades i altres informacions

Existeix un Participi significatiu amb un volum d'inversió de 2.965.698,44 que suposa el 33,62 % sobre el patrimoni de la IIC.

L'import de les operacions de compra en les quals el dipositari ha actuat com a venedor és 14.768.685,71 euros, que suposa un 170,54 % sobre el patrimoni mitjà de la IIC en el Període de referència. L'import de les operacions de venda en les quals el dipositari ha actuat com a comprador és 5.177.631,34 euros, que suposa un 59,79 % sobre el patrimoni mitjà de la IIC en el Període de referència.

L'import de les adquisicions de valors o instruments financers la contrapartida dels quals ha estat una entitat del grup de la gestora o dipositari, o una altra IIC gestionada per la mateixa gestora o una altra gestora del grup és 14.768.685,71 euros, que suposa un 170,54 % sobre el patrimoni mitjà de la IIC en el Període de referència. CAIXA ENGINYERS GESTIÓ, SGIIC, SAU (gestora del fons), està participada en un 100% per CAIXA D'ENGINYERS (dipositària del fons). Tanmateix, ambdues entitats mantenen independència en la gestió. Com a part d'aquesta independència, el Consell d'Administració de la gestora ha adoptat unes normes de conducta sobre operacions vinculades que obliguen a comunicar qualsevol operació d'aquest tipus.

8. Informació i advertiments a instàncies de la CNMV

D'acord amb allò establert en l'article 24.2 del Reglament d'Institucions d'Inversió Col·lectiva la CNMV, com a organisme supervisor, no s'ha establert cap més informació o advertiment de caràcter general o específic que s'hagi d'incloure en el present informe periòdic.

9. Annex explicatiu de l'informe periòdic

Informe de Gestió:

El segon semestre de l'any 2009 ha estat extremadament positiu per als mercats de renda variable i de renda fixa corporativa. El petroli ha pujat més d'un 13% des dels nivells assolits a finals de l'any passat, el dòlar gairebé no ha variat i només ha perdut un 2%, i l'or ha guanyat més d'un 17%.

El creixement econòmic ha tornat al terreny positiu i encara que els nivells d'ocupació no han millorat, s'ha frenat el deteriorament de la primera part de l'any. Durant el primer semestre s'han vist els mínims de renda variable i una recuperació espectacular en termes relatius, mentre que en el segon semestre s'ha experimentat una important reducció de la volatilitat i una continuació de les pujades. Així, l'S&P 500 ha guanyat més d'un 20%, l'Euro Stoxx 50 més del 24%, el Nikkei s'ha quedat bastant enrere amb una rendibilitat inferior al 7% i els mercats emergents han mostrat un comportament molt dissemblant encara que en general les rendibilitats han estat de doble dígit (destaca el 44% de Rússia).

Els plans d'estímul de l'economia preparats pels governs de tot el món han dinamitzat tant el crèdit com el consum i encara que no s'ha abandonat del tot la situació de crisi, les perspectives han millorat considerablement. Els resultats corporatius han estat millors del que s'esperava tot i que les notícies positives han arribat principalment per la banda de reducció de costos (majoritàriament laborals).

El següent pas en la recuperació ha de ser una millora dels ingressos i una reactivació del consum que significaria un retorn a la creació d'ocupació.

Els tipus oficials es mantenen en mínims per no llastar l'economia, mentre que en els països desenvolupats s'espera un període de creixement sostenible encara que no tan elevat com en el cicle anterior.